Gemeinde Argenbühl
Landkreis Ravensburg

AMTSBLATT

Christazhofen | Eglofs | Eisenharz | Göttlishofen | Ratzenried | Siggen

Nr. 31 **31. Juli 2025**

BEKANNTMACHUNGEN DER GEMEINDE

ALTERSJUBILARE

06.08.2025 Wilfried Robert Haas 80 Jahre

Zum Geburtstag herzlichen Glückwunsch!

BEREITSCHAFTSNUMMERN

Ärztlicher Bereitschaftsdienst
Argenbühl, Wangen, Isny und Leutkirch
Sie erreichen ihren ärztlichen Bereitschaftsdienst von montags bis freitags ab 18 bis 8 Uhr des Folgetages und an Wochenenden und Feiertagen unter der einheitlichen Rufnummer:

116 117

Bereitschaftspraxis im Krankenhaus Wangen
Ohne vorherige telefonische Anmeldung.
Öffnungszeiten: Samstag, Sonn- und Feiertag von 10-16 Uhr.

Zahnärztlicher Bereitschaftsdienst
Die einheitliche Bereitschaftsdienstnummer ist ab sofort unter folgender Rufnummer an Samstagen, Sonn- und Feiertagen zu erreichen:

0761 / 120 120 00

Beschränkte Öffnungszeiten Postfiliale Eisenharz

1. Juli bis 30. August 2025

Montag bis Mittwoch	10 – 12 Uhr
Donnerstag	16 – 18 Uhr
Freitag	10 – 12 Uhr

Weitere kurzfristige Schließtage sind möglich. Bitte informieren Sie sich ggf. über unsere Webseite www.argenbuehl.de/post

Gästeamt

Argen bühl

Sommerabendkonzert der MK Eisenharz in Siggen

Das nächste Sommerabendkonzert in dieser Saison findet am **Dienstag, den 05. August** um **19:30 Uhr** auf dem Kirchplatz Siggen statt. Die Musikkapelle Eisenharz ist zu Gast und unterhält Sie musikalisch unter freiem Himmel.

Seien Sie herzlich eingeladen.

Für Getränke ist gesorgt.

Picknickkonzert mit der MK Eisenharz

Das nächste Picknickkonzert am Moorbad Eglofs wartet ebenfalls schon auf Sie. **Am Freitag, den 01. August** unterhält die Musikkapelle Eisenharz um **19 Uhr** mit einem modernen, unterhaltsamen Programm. Bringen Sie Ihre Picknickdecke, Campingstühle sowie Freunde und Familie mit und genießen Sie Musik am Moorbad.

Für Essen und Getränke ist gesorgt.

HINWEIS
Bei schlechtem Wetter entfallen die Konzerte. Bitte informieren Sie sich am Veranstaltungstag auf unserer Webseite www.argenbuehl.de/veranstaltungen oder auf unserem Instagram-Kanal gemeinde.argenbuehl.

Herausgeber, Verlag, Verantwortung für den Inhalt: Bürgermeisteramt Argenbühl, Rathaus Eisenharz, Redaktion: 07566/9402-40, E-mail: amtsblatt@argenbuehl.de; **Druck:** SANIA Industriekennzeichnung & Digitaldruck, Am Schmittebach 2, 88260 Argenbühl

Annahme von Altpapier und Karton

am Samstag, 02. August 2025

Nutzen Sie die Abgabemöglichkeit für das Altpapier, die die Gemeindeverwaltung in Zusammenarbeit mit den Argenbühler Vereinen anbietet:

wo?	**Eglofs –** bei der Turnhalle **Ratzenried** – bei der Turnhalle **Eisenharz** – beim Sportplatz
was?	• Papier • Karton
wann?	9.00 bis 12.00 Uhr

Alle anderen Wertstoffe bitten wir in die aufgestellten Sammelcontainer oder nach Göttlishofen zu geben. Bei Fragen wenden Sie sich bitte an das Rathaus in Eisenharz, Tel.: 07566 / 940262.

Öffnungszeiten Außenstellen August 2025

Ratzenried:	07.08.2025
Eglofs:	14.08.2025
Christazhofen:	21.08.2025

jeweils **von 15:30 Uhr bis 17:30 Uhr**

!Vorherige Terminvereinbarung notwendig!

www.argenbuehl.de
buergeramt@argenbuehl.de
07566 9402-0

Schauen Sie doch mal auf unserer Homepage vorbei.
www.argenbuehl.de

Unerlaubte Rasenschnittentsorgung

In letzter Zeit wurde mehrfach, unerlaubt privater Rasenschnitt auf gemeindlichen Wiesen oder Wiesen anderer Eigentümer entsorgt. Wir bitten darum, dass Rasenschnitt an den offiziellen Standorten für Grünmüll entsorgt wird.

Kleinmengen an Grüngut/Rasenschnitt können am Gartenabfallcontainer in Eglofs oder größere Mengen und astiges Material auf dem Wertstoffhof in Göttlishofen entsorgt werden.
Die Öffnungszeiten finden Sie auf unserer Homepage www.argenbuehl.de.

Pflegestützpunkt im Landkreis Ravensburg

PFLEGE STÜTZPUNKT BADEN-WÜRTTEMBERG LANDKREIS RAVENSBURG

Außensprechstunde

In Argenbühl ist monatlich, jeweils am zweiten Donnerstag im Monat von 14.00 Uhr bis 16.00 Uhr im Bürgermeisteramt Eisenharz, Kirchstraße 9, 88260 Argenbühl im 2. OG eine Außensprechstunde des Pflegestützpunkts Landkreis Ravensburg mit Sabine Bracciale. Eine Anmeldung ist nicht erforderlich. Die Beratung ist nicht wohnortgebunden.

Der Pflegestützpunkt ist eine zentrale Beratungsstelle, in der sich Bürgerinnen und Bürger über die Möglichkeit von Pflege und deren Finanzierung, sowie medizinische Versorgung und Sozialleistungen informieren können. Das Angebot richtet sich an Personen aller Altersklassen, vom Kind bis ins hohe Alter, die einen individuellen Beratungs- und Unterstützungsbedarf haben. Die Beratung ist kostenfrei und erfolgt neutral, unabhängig und vertraulich.

Hilfesuchende können jederzeit auch außerhalb der Außensprechstunde Termine vereinbaren oder in Leutkirch anrufen bei Sabine Bracciale, s.bracciale@rv.de, 07561/98203501.

Auch Hausbesuche sind möglich.

Gemeinde Argenbühl

Landkreis Ravensburg

Wir suchen ab 15.09.2025 einen

Schulbegleiter (m/w/d)

Ihre Aufgaben:

- Unterstützung und Begleitung eines Kindes im Schulalltag (5. Klasse)
  an der Gemeinschaftsschule Argenbühl in Eglofs
- Wahrnehmung von Abstimmungsterminen mit Familie und Schule

Wir bieten:

- ein interessantes und verantwortungsvolles Aufgabengebiet
- eine Teilzeitbeschäftigung mit einem Stundenumfang von ca. 20 Stunden
- eine Bezahlung nach TVöD
- eine befristete Anstellung im Schuljahr 2025/2026

Wenn Sie an dieser Stelle interessiert sind, senden Sie bitte Ihre Bewerbungsunterlagen **bis 29.08.2025** an die Gemeindeverwaltung Argenbühl, Kirchstraße 9, 88260 Argenbühl oder per E-Mail an k.hengge@argenbuehl.de.

Für Rückfragen steht Ihnen Katrin Hengge (Personalamt) unter Tel. 07566 / 94 02 53 gerne zur Verfügung.

Wir freuen uns auf Ihre Bewerbung.

Pressemitteilung

Aktion Gelbes Band – gemeinsam mit dem Landkreis Ravensburg gegen Lebensmittelverschwendung

Wo der Süden am schönsten ist.

Der Landkreis Ravensburg setzt ein Zeichen gegen Lebensmittelverschwendung. Wir laden alle Eigentümerinnen und Eigentümer von Obstbäumen und Sträuchern, die mit der Ernte nicht hinterherkommen, ein, diese mit einem gelben Band am Stamm zu markieren. Damit wird zum Ausdruck gebracht, dass hier das Obst kostenlos und ohne Rücksprache geerntet werden darf.

Wer bei dem Ernteprojekt „Gelbes Band" teilnehmen möchte und Papierbänder benötigt, darf sich bei seiner Stadt oder Gemeinde melden und erhält dort kostenlos gelbe Bänder, die der Landkreis zur Verfügung stellt. Gerne dürfen auch eigene/bereits vorhandene gelbe Bänder zur Markierung der Bäume verwendet werden.

Das Ernten auf fremden Grundstücken erfolgt auf eigene Gefahr. Dabei ist besondere Sorgfalt geboten: Weder Bäume noch Sträucher dürfen beschädigt und das Grundstück muss sauber hinterlassen werden.

Für die Gemeinde Argenbühl erhalten Sie die gelben Bänder im Rathaus Eisenharz im 1. Stock, Zimmer 10 bei Frau Frick (solange der Vorrat reicht).

Aus der Arbeit des Gemeinderats

Bericht über die Sitzung des Gemeinderates am Mittwoch, 23. Juli 2025

Hinweis: Die ausführlichen Sitzungsvorlagen finden Sie in unserem Ratsinformationssystem www.argenbuehl.de/gemeinderat

TOP 1. Bekanntgabe von Beschlüssen aus nichtöffentlicher Sitzung

a) Vergabe von Bauplatz Flst. 161/4 in Eglofstal gegen Höchstgebot

Der Bauplatz Flurstück 161/4 in Eglofstal soll im Rahmen eines Höchstgebotsverfahrens verkauft werden. Das Mindestgebot beträgt 140 €/qm für den voll erschlossenen Bauplatz.

b) Vergabe Bauplatz Nr. 23 im Baugebiet "Rummels" in Eisenharz - Beschluss über Verkauf des Grundstücks

Der Gemeinderat beschließt den Verkauf des Bauplatzes Nr. 23 (Flst. 1679) im Baugebiet Rummels in Eisenharz.

TOP 2. Bauanträge

Zu nachfolgenden Bauanträgen hat der Gemeinderat sein Einvernehmen erteilt:

a) Terrassendachanbau für Kaltwintergarten auf dem Grundstück Am Hofgut 25 (Flst. 637/0 der Gemarkung Ratzenried)
b) Wohnraumerweiterung der OG-Wohnung, Nachgenehmigung Schuppen/privates Brennholzlager sowie Gartenhaus mit Überdachung auf dem Grundstück Aufreute 3 (Flst. 577/1 der Gemarkung Göttlishofen)
c) Ausbau des Dachgeschosses im Wohnteil eines landwirtschaftlichen Gebäudes und Einbau einer Schleppdachgaube auf dem Grundstück Oberharprechts 10 (Flst. 350/1 der Gemarkung Christazhofen)
d) Neubau Garage in Holzständerbauweise auf dem Grundstück Göttlishofer Straße 12 (Flst. 72/3 der Gemarkung Siggen)
e) Nutzungsänderung der Wohnung für Familienangehörige zu Ferienwohnung und Anbau eines Holzschuppens und Balkons an bestehendes Wohngebäude auf dem Grundstück
Davids 2 (Flst. 429/0 der Gemarkung Eisenharz)
f) Errichtung eines Doppelcarports in Holzbauweise mit Blechdach auf dem Grundstück Schönenberg 7 (Flst. 72/1 Flur 2 der Gemarkung Eglofs)
g) Einbau einer zweiten Wohneinheit in die vorhandenen Kellerräume als Nutzung zur Ferienwohnung auf dem Grundstück Schaulings 1 (Flst. 138/2 Flur 0 der Gemarkung Eglofs)
h) Umbau Bauernhaus mit Einbau Einliegerwohnung im DG und Treppenhaus auf dem Grundstück (Flst. 9/2 Flur 3 der Gemarkung Eglofs)

TOP 3. Wasserversorgung - Herstellung eines Notverbunds mit der Stadt Isny im Allgäu

Die Gemeinde Argenbühl hat eine Fläche von ca. 76 km² und zählt ca. 6.700 Einwohner. Durch die kommunale Trinkwasserversorgung werden ca. 2.300 Haushalte versorgt. Das Versorgungsgebiet ist in 13 Druckzonen unterteilt, darunter 3 Hauptdruckzonen und 10 kleinere Druckzonen. Insgesamt beläuft sich das Leitungsnetz auf ca. 190 km und ca. 14 km Hausanschlussleitungen.

Das gesamte Trinkwasser für Argenbühl wird aus den drei Brunnen im Pumpwerk Eyb gefördert, die geförderte Menge der Gemeinde Argenbühl liegt bei ca. 480.000 m³/Jahr. Neben dem Brunnen Eyb existieren im Gemeindegebiet keine ergiebigen Quellen und Brunnen die zur Wasserversorgung herangezogen werden können. Für die Gemeinde Argenbühl besteht daher keine Möglichkeit im Falle eines Ausfalls des Brunnens Eyb die Trinkwasserversorgung aus eigener Kraft sicherzustellen.

Die Stadt Isny fördert das Trinkwasser zwar aus verschiedenen Brunnen, es stammt aber immer aus der Unteren Argen. Da sowohl die Gemeinde Argenbühl aus der Oberen Argen als auch die Stadt Isny aus der Unteren Argen genügend Trinkwasser zur Verfügung haben, um sich gegenseitig voll zu versorgen, wird schon seit knapp 30 Jahren über einen Notverbund gesprochen. Notwendig ist dazu eine Verbundleitung vom Hochbehälter Isnyberg bis nach Schweinebach.

Da das Büro Fassnacht dieses Vorhaben schon seit seinen Anfängen betreut, wurde gemeinsam von der Gemeinde Argenbühl und der Stadt Isny eine Studie zum Notverbund in Auftrag gegeben. Auf Grundlage der bestehenden Planung von 1989 wurde vom Ingenieurbüro im Rahmen dieser Studie die Trasse nochmal überprüft und eine Grobkostenschätzung erstellt.
Die Grobkostenschätzung für den Notverbund beläuft sich auf 4.240.000 € netto einschließlich Ingenieursleistungen. Die Kosten umfassen dabei die Leitung auf einer Länge von 4,7 km sowie ein notwendiges Pumpwerk auf Isnyer Gemarkung.

Bei einem protokollierten Gespräch zwischen den Bürgermeistern und Vertretern beider Kommunen wurde die weitere Kostenaufteilung definiert:

1. 50:50 Kostenteilung für alle Planungskosten und den Bau des Notverbundes zwischen Argenbühl und Isny.
2. 50:50 Kostenteilung für laufende Betriebskosten des Notverbundes
3. 50:50 Kostenteilung der Stromkosten für den regulären Betrieb des Notverbundes zur Sicherstellung der Hygiene in der Rohrleitung und einem Wassertausch alle 7 Tage. Es erfolgt keine Aufteilung der anfallenden Kosten während des Notbetriebes. Die zu teilenden Kosten außerhalb des Notbetriebs, welche aus technischer und hygienischer Sicht notwendig sind, wie z.B. Pumpleistungen, belaufen sich auf ca. 10.000 EUR/Jahr
4. Investitionskosten für die Kapazitätserhöhung von 1.500 m³ auf 2.000 m³ des Hochbehälters Argenbühl trägt zu 100% die Gemeinde Argenbühl
5. Investitionskosten des Pumpwerks für die Notverbundleitung nach Isny trägt zu 100% die Stadt Isny

Die Kosten für 4. und 5. werden ähnlich hoch eingeschätzt.
Die Bauherrenfunktion der Planung und Baudurchführung bis zur Inbetriebnahme übernimmt jeweils ein Vertreter der Gemeinde auf der eigenen Gemarkung. Bei Planungs- und Baubesprechungen zum Notverbund sind Beide Kommunen gleichermaßen involviert.

Sofern die Stadt Isny und die Gemeinde Argenbühl der Realisierung einer Notverbundleitung nähertreten wollen, ist der nächste Schritt, Angebote von verschiedenen Ingenieurbüros für die Planung dieses Vorhabens einzuholen. Auf der Grundlage dieser Planung einschließlich Kostenschätzung kann dann im Jahr 2026 ein Förderantrag beim Land Baden-Württemberg für diese Maßnahme gestellt werden.
Die Kosten für die Planungsleistung LPH 1 bis 4 sowie das Baugrundgutachten werden auf ca. 160.000 € geschätzt. Die Gemeinde Argenbühl trägt gemäß der vorgehenden Kostenteilung davon ca. 80.000 € (50 %).

Markus Lutz stellt den Sachverhalt anhand einer Präsentation (Anlage 1) vor.
Bürgermeister Roland Sauter verweist auf den Masterplan Wasserversorgung Baden-Württemberg, im Rahmen dessen das Land eine Bestandsaufnahme der öffentlichen Wasserversorgung durchführt – mit dem Ziel, die Versorgungssicherheit vor Ort zu gewährleisten. Zentrales Thema sind hierbei insbesondere Redundanzen, in Argenbühl besteht eine sog. innere Redundanz, jedoch keine äußere. Das aktuelle Krisenkonzept sieht im Ernstfall die Versorgung der Bevölkerung über Tankwagen auf den Dorfplätzen vor. Auch wenn ein Krisenfall bislang nicht eingetreten und auch hoffentlich lange nicht eintritt, handele es sich um eine Maßnahme zur Erhöhung der Sicherheit und Resilienz der Wasserversorgung.
Weiter informiert der Bürgermeister, dass der Technische Ausschuss der Stadt Isny dem Vorhaben in seiner Sitzung am vergangenen Montag bereits mehrheitlich zugestimmt hat.

Ein Gemeinderat begrüßt die geplante Umsetzung des Notverbunds und betont die Bedeutung, dabei die entstehenden Kosten im Blick zu behalten. Parallel dazu seien umfangreiche Sanierungen an Leitungen und der Wasserversorgungsinfrastruktur geplant, was sich spürbar auf den Wasserpreis auswirken werde. Eine sorgfältige Planung und Kalkulation sei daher unerlässlich.
Bürgermeister Roland Sauter stimmt zu, die Investitionsplanung müsse entsprechend angepasst werden, um die Maßnahmen insgesamt finanzierbar zu halten.

Ein Gemeinderat erkundigt sich nach der Regresspflicht hinsichtlich der Hygienequalität der Gemeinde im Rahmen des Notverbunds.

Bürgermeister Roland Sauter führt aus, dass das Wasser in der Notverbundleitung nicht stagnieren dürfe. Aus diesem Grund erfolge ein regelmäßiger Wasseraustausch im Wochenrhythmus. Zur Sicherstellung der hygienischen Anforderungen sei mit Betriebskosten wie in der Sitzungsvorlage geschrieben in Höhe von etwa 10.000 € pro Jahr zu rechnen. Dieser Betrag ist mit der Stadt Isny abgestimmt. Die Gemeindeverwaltung geht aber davon aus, dass der Betrag deutlich niedriger ist.

Ein Gemeinderat stellt die vorgesehene Kostenteilung im Verhältnis 50:50 in Frage und begründet dies mit der unterschiedlichen Anzahl an Haushalten in Argenbühl und Isny.
Markus Lutz entgegnet, dass der im Notverbund aktuell vorgesehene Leitungsdurchmesser von 300 mm auf Planungen aus dem Jahr 1989 zurückgeht. Nach Beschlussfassung werde im nächsten Schritt geprüft, ob eine Reduzierung auf 150 oder 200 mm möglich ist. Er weist zudem darauf hin, dass sich die Aufteilung der Kosten nicht allein an der Haushaltszahl orientieren könne. Beide Kommunen profitieren in gleichem Maße vom Notverbund, insbesondere da bislang keine externe Redundanz vorhanden ist.

Sarah Schmidberger erläutert ergänzend die Auswirkungen auf den Wasserzins: Die Investitionssumme für die Notverbundleitung beträgt 3,7 Mio. €, wovon 50 % auf Argenbühl entfallen. Daraus ergibt sich eine Erhöhung des Wasserzinses um 0,13 €/m³. Für einen durchschnittlichen Vier-Personen-Haushalt entspricht das einer Mehrbelastung von rund 15 €/Jahr. Zum zeitlichen Ablauf erklärt sie, dass eine zeitnahe Planung erforderlich sei, um die Förderfähigkeit zu sichern. Die bauliche Umsetzung des Notverbunds erfolgt jedoch erst nach der Erweiterung des Hochbehälters.

Ein Gemeinderat erkundigt sich nach der maximal möglichen Pumpleistung ohne den geplanten Notverbund.
Markus Lutz antwortet, dass in Eyb derzeit maximal 6.000 m³ Wasser pro Tag gefördert werden können.

Einstimmig ergeht folgender Beschluss:

1. Der Gemeinderat befürwortet grundsätzlich die Realisierung einer Notverbundleitung für die Wasserversorgung zwischen der Gemeinde Argenbühl und der Stadt Isny.
2. Die Verwaltung wird beauftragt, in Abstimmung mit der Stadt Isny Angebote für die Ingenieurleistungen der Leistungsphasen 1-4 und für ein Baugrundgutachten einzuholen und dem Gemeinderat zur Entscheidung über die Vergabe vorzulegen.
3. Die Kosten für die Ingenieurleistungen Leistungsphase 1 bis 4 sowie die Kosten für das Baugrundgutachten sind hälftig zwischen der Gemeinde Argenbühl und der Stadt Isny zu teilen.
4. Bei der Umsetzung des Projekts wurde für die weiteren Leistungsphasen, den Bau und den Betrieb der Notverbundleitung die im Sachverhalt aufgeführte Kostenteilung festgelegt.

TOP 4. Wasserversorgung - Vergabe der Bauarbeiten für die Erneuerung der Wasserleitung Burg

Die Gemeinde Argenbühl hat gemäß VOB/A die Tief- und Rohrleitungsbauarbeiten zur Neuverlegung der Wasserleitung Burg beschränkt ausgeschrieben. Die Submission zu der Maßnahme findet am 21.07.2025 statt und damit nach der Erstellung der Sitzungsvorlage.
Das ungeprüfte Submissionsergebnis wird dem Gemeinderat in der Sitzung am 23.07.2025 vorgestellt.

Einstimmig ergeht folgender Beschluss:
Die Verwaltung wird bevollmächtigt, nach der Angebotsprüfung den Auftrag für die Tief- und Rohrleitungsbauarbeiten an das wirtschaftlichste Angebot zu vergeben.

TOP 5. Abwasserentsorgung - Vorstellung der Ergebnisse der Kanaluntersuchungen nach der Eigenkontrollverordnung in Ratzenried, Christazhofen und Göttlishofen sowie Vorstellung und Entscheidung über das Kanalsanierungskonzept

Für die Ortsteile Ratzenried, Christazhofen und Göttlishofen wurde im Rahmen der Wiederholungsprüfungen für die Eigenkontrollverordnung (EKVO) eine Zustandsbewertung des öffentlichen Kanalnetzes vorgenommen und der sich daraus ergebende Sanierungsbedarf ermittelt.
Von den beauftragten Ingenieurbüros wurden für alle Zustandsklassen (ZK 0 bis 5) die möglichen Sanierungsverfahren (Inliner, Roboter, etc.) ermittelt und eine Kostenschätzung erstellt.
Kurz- bis mittelfristig sind die Kanalstrecken zu sanieren, die den Zustandsklassen 4 und 5 zugeordnet werden. Dabei ist mit folgenden Kosten zu rechnen (brutto inkl. Planungs- und Nebenkosten):
- Göttlishofen: ca. 70.000 €
- Christazhofen: ca. 120.000 €

- Ratzenried: ca. 230.000 €
Die Ergebnisse der Kanalprüfungen sowie das daraus abgeleitete Kanalsanierungskonzept werden in der Sitzung vorgestellt. Zur Umsetzung der Maßnahmen im Rahmen dieses Kanalsanierungskonzepts werden sinnvolle Ausschreibungspakete gebildet und dem Gemeinderat über die Entscheidung zur Vergabe vorgelegt.

Einstimmig ergeht folgender Beschluss:
Der Gemeinderat nimmt die Ergebnisse der Prüfungen nach der Eigenkontrollverordnung zur Kenntnis und stimmt dem vorgestellten Kanalsanierungskonzept zu. Die Verwaltung wird beauftragt, das Kanalsanierungskonzeptes wie vorgestellt umzusetzen.

TOP 6. Kommunales Starkregenrisikomanagement - Beauftragung Teil 2 (Argenbühl Nord)

Für den südlichen Bereich von Argenbühl (Ortsteile Eglofs und Eisenharz) wurde vom Ingenieurbüro Fassnacht bereits ein kommunales Starkregenrisikomanagement erstellt und erste Maßnahmen umgesetzt. Dieses Starkregenrisikomanagement soll nun für den nördlichen Bereich (Ortsteile Ratzenried, Christazhofen, Göttlishofen und Siggen) gleichermaßen angefertigt werden. Von Seiten des Landes Baden-Württemberg wird für die Erstellung eines kommunalen Starkregenrisikomanagements gemäß der Förderrichtlinie Wasserwirtschaft weiterhin eine Förderung in Höhe von 70 % gewährt. Von Seiten der Verwaltung wurde der Antrag für den zweiten Teil des kommunalen Starkregenrisikomanagements für Argenbühl bereits erstellt. Ein Förderbescheid liegt noch nicht vor.
Das Ingenieurbüro Fassnacht hat für die Erstellung des Antrags ein Honorarangebot unterbreitet, welcher in einem gemeinsamen Startgespräch mit dem Landratsamt Ravensburg für die Gewährung dieser Zuwendung bereits sachlich geprüft wurde. Dieses Honorarangebot beläuft sich auf 123.976,64 €.
Nach Abzug der in Aussicht gestellten Förderung in Höhe von 70% verbleibt der Gemeinde Argenbühl ein Eigenanteil in Höhe von ca. 37.000 €.

Bürgermeister Roland Sauter informiert in diesem Zusammenhang, dass im Rahmen des Starkregenrisikomanagements Teil 1 bereits einige Maßnahmen umgesetzt wurden, andere stehen noch aus. Für den Teil 2 stehe eine Förderung in Höhe von 70% in Aussicht. Eine Beauftragung erfolge jedoch erst nach offizieller Bewilligung der Fördermittel. Das Vorgehen werde analog zu Teil 1 sein, einschließlich Öffentlichkeitsbeteiligung mit einer Informationsveranstaltung.
Auf Nachfrage zum zeitlichen Ablauf erklärt Bürgermeister Roland Sauter weiter, dass eine Entscheidung über die Förderung voraussichtlich im Herbst 2025 getroffen wird. Die Durchführung des Projekts erfolge in drei Phasen, im kommenden Jahr sei zunächst die Gefährdungs- und Risikoanalyse vorgesehen. Bereits Teil 1 habe sich über einen Zeitraum von etwa zwei Jahren erstreckt.

Einstimmig ergeht folgender Beschluss:
Der Beauftragung der Ingenieurleistungen für die Erstellung des Starkregenrisikomanagements Teil 2 gemäß vorliegendem Honorarangebot über 123.976,64 € an das Ingenieurbüro Fassnacht wird vorbehaltlich der Gewährung der Förderung durch das Land zugestimmt.

TOP 7. Bekanntgaben und Verschiedenes

a) Steuererträge 2025

Sarah Schmidberger gibt einen kurzen Zwischenstand zur Grund- und Gewerbesteuer anhand einer Präsentation (Anlage 1). Sie geht auf die Grundsteuerreform ein und zieht das Fazit, dass trotz deutlicher Überschreitung des empfohlenen Hebesatzes (190 v.H.) die Grundsteuer B voraussichtlich unter dem Planansatz liegen werde.

b) Genehmigungsanträge Windkraft

Bürgermeister Roland Sauter informiert, dass die RES GmbH am 26.06.2025 fristwahrend folgende Anträge für die Errichtung und den Betrieb von Windenergieanlagen beim Landratsamt Ravensburg eingereicht habe:

- 3 WEA in Argenbühl, Ratzenried-Ost (1 Antrag)
- 3 WEA in Argenbühl und Leutkirch, Enkenhofener Wald (2 Anträge)

Bürgermeister Roland Sauter stellt die Lagepläne der Windenergieanlangen anhand der Präsentation (Anlage 1) vor.
Das Landratsamt habe mitgeteilt, dass die Anträge eingereicht, aber direkt ruhend gestellt wurden, weil sie nicht vollständig sind.

c) Breitband Sachstand & Info-Veranstaltung in Ratzenried

Markus Lutz gibt ein Update zum Breitbandausbau: Der Bauabschnitt 2 (Christazhofen) ist weitgehend abgeschlossen. Nach Übergabe an die NetcomBW hat diese eine Frist von sechs Monaten, um das Netz in Betrieb zu nehmen. Der Bauabschnitt 3 (Eglofs und Eisenharz) befindet sich aktuell in der Bauphase. Für den Bauabschnitt 4 (Ratzenried) soll es voraussichtlich am 05.11.2025 in der Turnhalle Ratzenried geben, der Baubeginn ist für 2026 vorgesehen.

d) TSV-Heim Ratzenried Treppe

Ein Gemeinderat erkundigt sich nach dem Stand der Sanierung der Treppe am TSV-Heim und bittet um Nachdruck seitens der Kommune.
Die Verwaltung informiert, dass der Auftrag bereits vor einiger Zeit vergeben wurde. Man werde erneut auf eine zeitnahe Umsetzung drängen.

e) Wohnraumoffensive Baden-Württemberg

Eine Gemeinderätin verweist auf die Wohnraumoffensive Baden-Württemberg, bei der ausschließlich Kommunen förderfähig sind. Sie regt an, eine mögliche Teilnahme zu prüfen und ggf. die Bürger entsprechend zu informieren. Bürgermeister Roland Sauter nimmt den Hinweis auf und sagt zu, die Fördermöglichkeit zu prüfen.

f) Antrag Lückenschluss Radverbindung zwischen Göttlishofen und Ratzenried

Ein Gemeinderat informiert, dass er der Verwaltung im Anschluss an die Gemeinderatssitzung einen Antrag zur Einbringung im Gemeinderat zum Thema „Lückenschluss Radverbindung zwischen Göttlishofen und Ratzenried“ übergeben wird.

Bekanntmachung zur Veröffentlichung im Internet sowie zur öffentlichen Auslegung zur 1. Änderung und 1. Erweiterung des vorhabenbezogenen Bebauungsplanes "Eckart Fuhr- und Baggerbetrieb" und die örtlichen Bauvorschriften hierzu sowie Änderung des Flächennutzungsplanes in diesem Bereich

Der Gemeinderat der Gemeinde Argenbühl hat in seiner öffentlichen Sitzung am 19.03.2025 den Entwurf zur 1. Änderung und 1. Erweiterung des vorhabenbezogenen Bebauungsplanes "Eckart Fuhr- und Baggerbetrieb" und die örtlichen Bauvorschriften hierzu mit Begründung jeweils in der Fassung vom 05.02.2025 sowie den Entwurf zur Änderung des Flächennutzungsplanes in diesem Bereich mit Begründung in der Fassung vom 10.01.2025 gebilligt und für die Veröffentlichung im Internet gem. § 3 Abs. 2 BauGB bestimmt.

Das Plangebiet liegt am westlichen Rand des Ortsteils "Burg" im südlichen Bereich der Gemeinde "Argenbühl" und umfasst das Grundstück mit der Flst.-Nr. 33 (Teilfläche). Der räumliche Geltungsbereich des vorhabenbezogenen Bebauungsplanes sowie der Änderung des Flächennutzungsplanes in diesem Bereich sind in den abgebildeten Lageplänen dargestellt. Der rechtsverbindliche Bebauungsplan "Eckart Fuhr- und Baggerbetrieb" soll geändert und erweitert werden, um die Umsetzung einer Lagerhalle, eines Werkstattgebäudes sowie einer Waschhalle zu ermöglichen. Für den Änderungs- und Erweiterungsbereich soll der Nutzungszweck "Fuhr- und Baggerbetrieb" wie im rechtsverbindlichen Bebauungsplan fortgeführt werden.

Der Ausgleich erfolgt auf drei verschiedenen externen Flächen. Die erste Ausgleichsfläche liegt ca. 10 km nordöstlich auf den Flurstücken 607, 611 und 609 der Gemarkung Neutrauchburg und umfasst eine Auffüllung mit geogenem und anthropogenem, grundwasserunschädlichem Erdaushub. Die zweite Ausgleichsfläche liegt ca. 8,5 km nördlich auf dem Flurstück 500 der Gemarkung Göttlishofen und beinhaltet das Anlegen einer neuen Nasswiese. Die dritte Ausgleichsfläche befindet sich ca. 1,5 km nordöstlich auf den Flurstücken 134/2 und 134/4 der Gemarkung Eglofs und beinhaltet ebenfalls das Anlegen einer neuen Nasswiese. Es wird darauf hingewiesen, dass sich der konkrete Zuschnitt der Flächen im Laufe des Verfahrens noch ändern kann.

Der Entwurf des vorhabenbezogenen Bebauungsplanes mit Begründung in der Fassung vom 05.02.2025 sowie die Änderung des Flächennutzungsplanes in diesem Bereich in Fassung vom 10.01.2025 und die nach Einschätzung der

Gemeinde wesentlichen, bereits vorliegenden umweltbezogenen Stellungnahmen werden in der Zeit vom **04.08.2025** bis **05.09.2025** im Internet auf der Internetseite *www.argenbuehl.de* der Gemeinde Argenbühl veröffentlicht.

Zusätzlich als andere leicht zu erreichende Zugangsmöglichkeit liegen der Entwurf des vorhabenbezogenen Bebauungsplanes mit Begründung in der Fassung vom 05.02.2025 sowie die Änderung des Flächennutzungsplanes in diesem Bereich in Fassung vom 10.01.2025 und die nach Einschätzung der Gemeinde wesentlichen, bereits vorliegenden umweltbezogenen Stellungnahmen in der Zeit vom **04.08.2025** bis **05.09.2025** im Rathaus der Gemeinde Argenbühl (Kirchstraße 9, 88260 Argenbühl-Eisenharz), Foyer Eingangsbereich während der allgemeinen Öffnungszeiten zu jedermanns Einsicht öffentlich aus (Hinweis: Die allgemeinen Öffnungszeiten sind in der Regel von Montag bis Freitag von acht Uhr bis zwölf Uhr und zusätzlich Donnerstagnachmittag von14 bis 18 Uhr. Beachten Sie bitte, dass das Rathaus während gesetzlicher Feiertage geschlossen ist.)

Im Rahmen des Verfahrens zur Aufstellung bzw. Änderung wird jeweils eine Umweltprüfung gem. § 2 Abs. 4 BauGB durchgeführt. Im Rahmen der Begründungen zu den Entwürfen wird jeweils ein Umweltbericht gem. § 2a Nr. 2 BauGB dargelegt.

Eine Umweltverträglichkeits-Prüfung im Sinne des Gesetzes zur Umweltverträglichkeitsprüfung (UVPG) ist nicht erforderlich.

Folgende Arten umweltbezogener Informationen sind verfügbar und werden mit ausgelegt:

- Umweltbericht in der Fassung vom 05.02.2025 sowie Umweltbericht in der Fassung vom 10.01.2025 (Ausführungen zu den Themen: Beschreibung der Ziele des Umweltschutzes aus anderen Planungen, die sich auf den Planbereich beziehen (Regionalplan; Flächennutzungsplan; Natura 2000-Gebiete; weitere Schutzgebiete/Biotope, Biotopverbund); Beschreibung und Bewertung der Umweltauswirkungen auf der Grundlage der Umweltprüfung; darin die Bestandsaufnahme sowie Prognose über die Entwicklung des Umweltzustandes bei Nicht-Durchführung bzw. Durchführung der Planung und deren Umweltauswirkungen auf die Schutzgüter Arten und Lebensräume; Biologische Vielfalt; Boden, Geologie und Fläche; Wasser; Klima/Luft, Erhaltung der bestmöglichen Luftqualität; Landschaftsbild; Mensch und Kulturgüter sowie eine Beschreibung der Wechselwirkungen zwischen den zuvor genannten Schutzgütern. Bewertung bei Durchführung der Planung von Wasserwirtschaft; Emissionen von Schadstoffen, Lärm, Erschütterungen, Licht, Wärme und Strahlung sowie der Verursachung von Belästigungen; Abfälle und ihre Beseitigung und Verwertung; eingesetzte Techniken und Stoffe; menschliche Gesundheit, das kulturelle Erbe oder die Umwelt; Erneuerbare Energien. Beschreibung der Maßnahmen zur Vermeidung, Verringerung und zum Ausgleich der Auswirkungen/Abarbeitung der Eingriffsregelung. Beschreibung anderweitiger Planungsmöglichkeiten und der erheblichen nachteiligen Auswirkungen, die auf Grund der Anfälligkeit der nach dem Bebauungsplan zulässigen Vorhaben für schwere Unfälle oder Katastrophen zu erwarten sind. Beschreibung der geplanten Maßnahmen zur Überwachung der erheblichen Auswirkungen auf die Umwelt bei Durchführung der Planung.
- Umweltbezogene Stellungnahmen im Rahmen der frühzeitigen Behördenunterrichtung zum vorhabenbezogenen Bebauungsplan sowie zur Änderung des Flächennutzungsplanes in diesem Bereich gem. § 4 Abs. 1 BauGB des Regierungspräsidium Tübingen (zu den Themenfeldern Raumordnung, Belange der Landwirtschaft und Belange des Naturschutzes), dem Regionalverband Bodensee- Oberschwaben (zu keinen betroffenen Zielen der rechtsverbindlichen Raumordnung von 1996, zu betroffenen regionalen Grünzügen innerhalb der derzeit noch nicht rechtsverbindlichen Raumordnung von 2021 sowie der Prüfung eines Flächentausches bzw. alternativer Standorte und zur Wichtigkeit einer Eingrünung), dem Landratsamt Ravensburg zu den Themenfeldern Naturschutz (zu Änderung des Flächennutzungsplans, dem potenziellen Vorkommen von Zauneidechsen und Fledermäusen, zu geschützten Biotopen in räumlicher Nähe, zu Natura 2000 Flächen in räumlicher Nähe sowie zur Betroffenheit der Ausgleichs- und Ersatzmaßnahmen die für den Bebauungsplan von 2012 getroffen wurden), dem Themenfeld Bauleitplanung (zu betroffenen Belangen der Raumordnung sowie der Anpassungspflicht des Flächennutzungsplan zur Lage innerhalb eines regionalen Grünzuges), dem Themenfeld Verkehr, Forst, Vermessung- und Flurbereinigung, ÖPNV, Landwirtschaft (keine Anregung), dem Themenfeld Gewerbeaufsicht (zu Lärm- und Staubimmissionen), dem Themenfeld Verkehr (zu Anpflanzungen), dem Themenfeld Grundwasser (zu anstehenden Anpassungen des Wasserschutzgebiets "Eyb"), dem Themenfeld Bodenschutz (zu der nötigen Eingriffs- Ausgleichsbilanzierung sowie der Forderung nach einem Bodenschutzkonzept)
- Ergebnisvermerk des Termins zur frühzeitigen Behördenunterrichtung gem. § 4 Abs. 1 BauGB am 30.11.2022 via Videokonferenz zum Regionalplan zum Grünzug, zu Natur- und Artenschutz, zu Immissionsschutz

- Artenschutzrechtlicher Kurzbericht zum Bebauungsplan "Eckart Fuhr- und Baggerbetrieb" der Sieber Consult GmbH in der Fassung vom 15.01.2024 (zum Vorkommen geschützter Tierarten innerhalb des Plangebietes)
- Berechnung von Anlagen zur Regenrückhaltung gemäß Arbeitsblatt DWA-A 117 zum vorhabenbezogenen Bebauungsplan "Eckart Fuhr- und Baggerbetrieb" der Fassnacht Ingenieure GmbH vom 29.01.2025 (zum Umgang mit anfallendem Niederschlagswasser)

Stellungnahmen können während der Dauer der Veröffentlichungsfrist abgegeben werden. Stellungnahmen sollen elektronisch übermittelt werden (hp.hege@argenbuehl.de; cc: hannah.igel@sieberconsult.eu), können bei Bedarf aber auch auf anderem Weg abgegeben werden. Stellungnahmen, die nicht rechtzeitig abgegeben worden sind, können gem. § 3 Abs. 2 BauGB bzw. § 4a Abs. 5 BauGB bei der Beschlussfassung über die Bauleitpläne unberücksichtigt bleiben.

Eine Vereinigung im Sinne des § 4 Abs. 3 Satz 1 Nr. 2 des Umwelt-Rechtsbehelfsgesetztes ist in einem Rechtsbehelfsverfahren nach § 7 Abs. 2 des Umwelt-Rechtsbehelfsgesetzes mit allen Einwendungen ausgeschlossen, die sie im Rahmen der Veröffentlichungsfrist nicht oder nicht rechtzeitig geltend gemacht hat, aber hätte geltend machen können.

Parallel mit der Veröffentlichung findet die Einholung der Stellungnahmen der Behörden und sonstigen Träger öffentlicher Belange gem. § 4 Abs. 2 BauGB auf Grund von § 4a Abs. 2 BauGB statt.

Datenschutz: Die Verarbeitung personenbezogener Daten erfolgt auf der Grundlage der Art. 6 Abs. 1 Buchst. e (DSGVO) i.V. mit § 3 BauGB und dem LDSG. Sofern Sie Ihre Stellungnahme ohne Absenderangaben abgeben, erhalten Sie keine Mitteilung über das Ergebnis der Prüfung.

Argenbühl, den 31.07.2025
Sauter, Bürgermeister

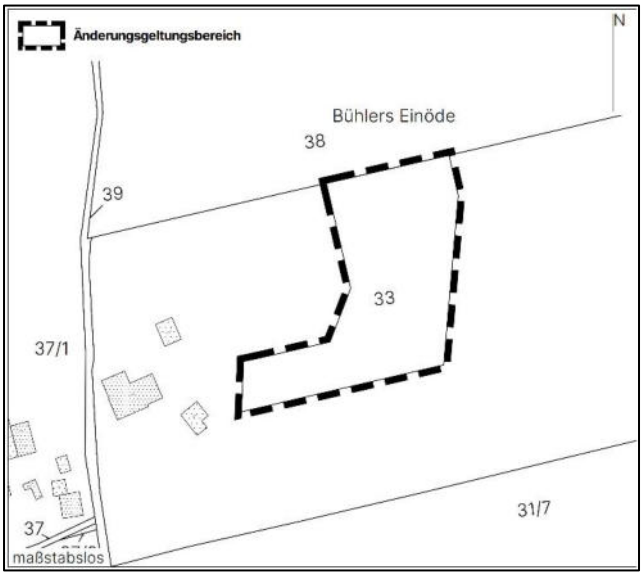

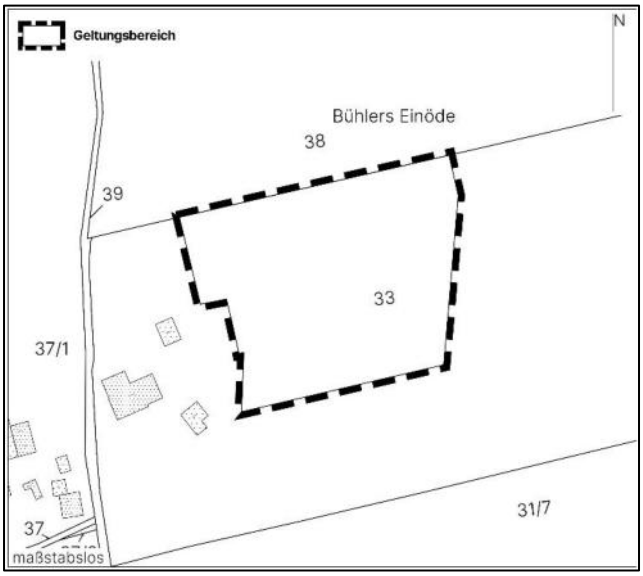

MITTEILUNGEN
DER SEELSORGEEINHEIT ARGENBÜHL

SEELSORGEEINHEIT ARGENBÜHL

Gottesdienste

Samstag 02.08.
11.00 Uhr Tauffeier in Christazhofen: Kilian Brunold
18.00 Uhr Sonntagvorabendmesse in Eisenharz

Sonntag 03.08. 18. Sonntag im Jahreskreis
10.00 Uhr Kinderkirche in Siggen
10.00 Uhr Heilige Messe in Christazhofen
11.00 Uhr Tauffeier in Christazhofen: Manuel Zapf und Lara Reichel

Samstag 09.08.
18.00 Uhr Sonntagvorabendmesse in Siggen (Kräutersegnung)

Sonntag 10.08. Mariä Himmelfahrt - Kräutersegnung
9.00 Uhr **Patrozinium** in Enkenhofen (Pfarrer Reutlinger)
9.00 Uhr Heilige Messe in der Kapelle Bühl - Eglofs
10.00 Uhr Heilige Messe in Ratzenried

Wir gedenken der Verstorbenen unserer Seelsorgeeinheit
- *Samstag 02.08. in Eisenharz:* Franz Klaus, Anni Bader, Josef Schupp, Edmund u. Maria Kolb, Aloisia u. Alfons Locher, Maria u. Alfons Harlacher, Erhard Weber, Hans Hege

Pastoralteam

Pfarrer Rupert Willburger H: 0176 76485849 E-Mail: Rupert.Willburger@drs.de
Pastoralreferentin Susanne Rimmele Tel: 07566-9409379, Susanne.Rimmele@drs.de
Wir wünschen eine schöne und erholsame Ferienzeit!
Auch wir nehmen uns eine Auszeit! Im Notfall: 0176 764 858 49

Pfarrbüros

Ratzenried: Tel: 07522-21102, pfarramt.ratzenried@drs.de, Montag und Donnerstag 8-12 Uhr
Eglofs: Tel. 07566-1516, stmartinus.eglofs@drs.de, Dienstag 8-12 Uhr
Eisenharz: Tel. 07566-1556, stbenedikt.eisenharz@drs.de, Mittwoch 8-12 Uhr
Zum Vormerken: Das Pfarrbüro Ratzenried ist vom 11. bis 30. August geschlossen, die Pfarrbüros Eglofs und Eisenharz vom 18. August bis 5. September

Gemeinschaftliche Kirchenpflege SE Argenbühl

Frau Karin Culjak – Pfarrbüro Eisenharz
Dienstag: 9.00 Uhr - 12.30 Uhr Donnerstag: 9.00 Uhr – 12.30 u. 13.30 – 16.00 Uhr
T: 07566-1556, Handy: 01575-5550365 E-Mail: SE.Argenbuehl@drs.de

Maria Himelfahrt

Das Fest Maria Himmelfahrt feiern wir in unserer Seelsorgeeinheit an den beidenSonntagen 10.8. und 17.8. jeweils mit Segnung von Kräutern und Blumen – auch in den Sonntagvorabendgottesdiensten.

Erstkommunion 2026

Wichtig! Erinnerung Anmeldung zur Erstkommunion
Die Eltern der Kommunionkinder 2026 haben einen Brief mit Anmeldeformular zur Erstkommunion erhalten. Wir erinnern auf diesem Weg nochmals daran:
Bitte ans Pfarrbüro Ratzenried senden oder einwerfen:
Fuggerweg 29 in Ratzenried - 88260 Argenbühl. DANKE!
Wer sein Kind zur Erstkommunion anmelden möchte und keinen Brief erhalten hat meldet sich bitte ebenfalls im Pfarrbüro Ratzenried.
Nur wer die Anmeldung abgibt, erhält weitere Informationen und Material zur Erstkommunion.

Die Erstkommunionen finden 2026 wie folgt statt:

Sonntag	**12. April**	**Ratzenried**
Sonntag	**19. April**	**Christazhofen mit Siggen und Enkenhofen**
Sonntag	**26. April**	**Eglofs**
Sonntag	**3. Mai**	**Eisenharz**

Kinderkirche

Evangelische Kirchengemeinde Wangen i.A.

"So seid ihr nun nicht mehr Gäste und Fremdlinge, sondern Mitbürger der Heiligen und Gottes Hausgenossen." | Eph 2,19

Gottesdienste und Veranstaltungen

Dienstag, 29.07.
9.30 Uhr Wittwaiskirche Krabbelgruppe „Kirchenmäuse“

Mittwoch, 30.07.
9.30 Uhr Stadtkirche Gemeindehaus Krabbelgruppe „Kirchenmäuse“
18.30 Uhr Stadtkirche Gemeindehaus „Mittwochs zur Mitte kommen“
19.00 Uhr Kath. Kirche Amtzell Ökumenisches Gebet für den Frieden
19.30 Uhr Stadtkirche Gemeindehaus „einfach singen“

Donnerstag, 31.07.
10.00 Uhr Stadtkirche Gemeindehaus Seniorentanz
19.30 Uhr Stadtkirche Gemeindehaus Chorprobe

Freitag, 01.08.
15.00 Uhr Haus der Pflege St. Gebhard Amtzell Gottesdienst (Verdeil)

Sonntag, 03.08.
10.00 Uhr Stadtkirche Gottesdienst (Verdeil)
10.00 Uhr Fachkliniken Gottesdienst (Müller)

Donnerstag, 07.08.
10.00 Uhr Stadtkirche Gemeindehaus Seniorentanz

Sonntag, 10.08.
10.00 Uhr Wittwaiskirche Gottesdienst mit Taufen (Verdeil)
18.00 Uhr Friedenskirche „Atempause“ (Verdeil)

Die Stadtkirche ist für Gebete täglich bis 18 Uhr und die Wittwaiskirche täglich bis 19 Uhr geöffnet.
Bitte informieren Sie sich auch auf unserer Homepage www.evkirche-wangen.de oder folgen uns auf Instagram.

Gemeindebüro:
Mo.-Fr. 8.30 – 11.30 Uhr
Bahnhofplatz 6 | 88239 Wangen i. A.
Telefon: 07522 2324, gemeindebuero.wangen@elkw.de
Instagram: evkirche_wangen

Pfarrerin Dr. Elisabeth Jooß
Bahnhofplatz 6, 88239 Wangen
Telefon: 07522 2324 - elisabeth.jooss@elkw.de

Pfarrerin Gabriele Verdeil
Guttenbrunnstr. 22, 88279 Amtzell
Telefon: 07520 9194571 - gabriele.verdeil@elkw.de

Pfarrerin Franziska Müller
Bahnhofstr. 6, 88353 Kisslegg
Telefon: 07563 5010747 - franziska.mueller@elkw.de

Bauernkriegsspaziergang
Freitag, 15. August, 15 Uhr, Parkplatz „Badhütten“ bei Laimnau

In Rappertsweiler bei Tettnang hat sich im Bauernkrieg ein großer bäuerlicher Heerhaufen zusammengefunden, der sogenannte „Rappertsweiler Haufen“. Das Kloster Langnau spielte eine wichtige Rolle bei der Versorgung dieser Menschen. Wir machen einen Spaziergang zu diesen historischen Stätten des Bauernkriegs, dessen 500jähriges Jubiläum wir dieses Jahr begehen. Wir fragen dabei auch, welchen Einfluss die Reformation und der mit ihr verbundene Ruf nach der „Freiheit eines Christenmenschen“ auf das damalige Geschehen hatte und wo Freiheit heute eingeschränkt und bedroht wird. Die Wegstrecke beträgt ca. 6 km. Leitung und Impulse: Pfarrer i.R. Christoph Rauch. Treffpunkt: Parkplatz des Campingplatzes Badhütten bei Laimnau.(POI: 47.633719, 9.647834). Dort gibt es auch einen bescheidenen Imbiss, bei dem bei Bedarf im Anschluss eingekehrt werden kann.

Jodelkurs – Seele atme auf und jodle

Haben Sie Lust, Ihrer Seele etwas Gutes zu tun und sie mit besonderen harmonischen Klängen zu verwöhnen? Dann sind Sie bei diesem sommerlichen Jodelspaziergang am **Samstag, 16. August** von **10 bis 17 Uhr** genau richtig. Der Kurs findet in freier Natur statt. Mittags gibt es eine gemeinsame Einkehr in der **Vesperstube Baldauf** in **Heimenkirch**. Den Kurs schließen wir in der Gelöbniskapelle Oberried mit Texten und Jodlern ab. Die Veranstaltung findet bei jeder Witterung statt. Bei Regen jodeln wir in der Vesperstube. Die organisatorische Begleitung liegt bei Pfarrerin i. R. Helena Rauch, die musikalische Leitung bei Jodellehrerin Nicola Benz. Weitere Informationen und Anmeldung bitte an das Evangelische Bildungswerk Oberschwaben Allgäu unter www.ebo-rv.de

Wir wünschen Ihnen eine schöne Urlaubs- und Ferienzeit mit Sonne im Gesicht und Leichtigkeit im Herzen!

Evangelische Kirchengemeinde Isny
Gottesdienste am 03. August 2025

Sonntag, 03. August – 7. So. nach Trinitatis
10.30 Uhr Nikolaikirche – Gottesdienst mit Abendmahl (Zipperle)
9.30 Uhr Lukaskirche Neutrauchburg Gottesdienst (Zipperle)

Homepage der Kirchengemeinde: www.isny-evangelisch.de

Gemeindebüro & Kirchenpflege
(Mo-Fr vormittags): 07562/91018
(Di und Do vormittags): 07562/2314
gemeindebuero.isny@elkw.de

INFOS FÜR SENIORINNEN UND SENIOREN

Seniorenkreis Eglofs

Liebe Seniorinnen und Senioren!

Zu unserem Halbtagesausflug

„Fahrt ins Blaue“

am **Donnerstag, 25. September**
laden wir Sie recht herzlich ein.

Wir bitten um Anmeldung bis
Sonntag, den 10. August 2025
bei F. Kempter, Tel. 1425
Fahrpreis 24 Euro
incl. Kaffee und Kuchen

Wir freuen uns auf eine schöne Fahrt und einen unterhaltsamen Nachmittag.

Ihr Seniorenteam Eglofs

SPORTNACHRICHTEN

Sport, Freude am Leben! TVE Vereinsinfo

Ersatztermin
Leichtathletiksportfest für Kinder und Jugendliche Sonntag, 03.08.2025 Sportplatz Eisenharz

- 08:00 Uhr Begrüßung, Riegeneinteilung und Aufwärmen
- 08.30 Uhr Start Kinder/ Jugendliche Alter 6 – 15 Jahre
- 10:30 Uhr Start Kinder 5 Jahre und jünger

Im Anschluss besteht für Erwachsene die Möglichkeit, Disziplinen für das Deutsche Sportabzeichen abzulegen.

- Siegerehrung ca. 13:00 Uhr

Alle Anmeldungen behalten ihre Gültigkeit.
An-/Abmeldungen bis Freitag, 01.08.2025 unter: Sportfest@tv-eisenharz.com

---

Zapfsäulenturnier 2.0 und 1.Argenbühler Fußballbiathlon

Am Samstag, dem 19. Juli, fand wieder das alljährliche Freiluft-Volleyball-Turnier und erstmalig der Fußballbiathlon mit den zwei Disziplinen Elfmeterschießen und Menschenkicker in Christazhofen statt. Bei strahlendem Sonnenschein erkämpften sich beim Volleyball aus zwölf Mannschaften das Team „Campingstuhl-Fraktion“ (Kaufbeuren/Rieden) den Sieg. Der „Kegelclub schluck schluck“ aus Christazhofen verpasste in einem spannenden Finale leider den Sieg. Den dritten Platz erkämpfte sich das Team „EVG“ aus Eisenharz. Beim Fußballbiathlon traten acht Mannschaften gegeneinander an. In einem spannenden Finale setzten sich die „SGC Montagskicker“ gegen die „Weizen und mehr GmbH“ (beide aus Christazhofen) durch. Den dritten Platz erkämpfte sich die „Beefy Boys“ aus Eisenharz. Auch für die Familien war neben einer Rollrutsche und Hüpfburg auch Kinderschminken geboten.

Wir bedanken uns sehr herzlich bei allen Spendern, Sponsoren, allen fleißigen Helfern, Mannschaften und Gästen für das gelungen Turnier.

VEREINSNACHRICHTEN

Kapelleverein Göttlishofen

Am **Sonntag, 3. August um 19.00 Uhr** beten wir in unserer Rochuskapelle einen Rosenkranz, umrahmt mit Mundharmonika-Klängen von Felix und Manfred.

Wir laden herzlich ein.

Die Vorstandschaft

Helfende Hände Argenbühl e.V.

Gemeinsam stark

Unimog u. MB trac Event in Enkenhofen brachte großen Erlös

==========

Tiefhängende Wolken, aus denen es immer wieder schüttete, verhießen nichts Gutes für dieses Treffen, wo unter anderem die Tracs und Unimogs ihre PS-Stärke zur Schau stellen wollten. Ganz Enkenhofen und die Vereinsmitglieder stellten sich dieser Herausforderung erfolgreich und begeisterten die Besucher.

Begeistert waren auch die helfenden Hände mit ihrem gut sortierten Verkaufsstand, die mit knapp 900 Euro Erlös sehr zufrieden waren. Den Grundstein für dieses Ergebnis legte neben den Käufern der Enkenhofener Verein mit einem kostenfreien Standplatz direkt am Eingangsbereich.

Die vollen Einnahmen werden weitergegeben an die Missionsstation in Burundi für den Bau eines Krankenhauses, wo die Missionsschwestern Lioba Netzer aus dem hiesigen Matzen und Theresiane Mayer aus Mühlbolz sich jahrzehntelang für die Armen einsetzten.

Rezept-Annahmestelle mit täglichem Liefer-Service

Kloster Apotheke
Till Friedel

Eisenharz
Rathaus, Kirchstraße 9
(Rezeptkasten befindet sich rechts neben dem Rathaus-Briefkasten am Haupteingang)

Eglofs
Strickers Höhe 20, Praxis Dr. Gußmann

Die Rezeptkästen werden **täglich Montag bis Samstag bis 11:30 Uhr geleert**.

Die Lieferung erfolgt soweit verfügbar noch am selben Tag. Die Auslieferung ist kostenfrei. Rezeptgebühren werden direkt beim Boten bezahlt.

WOHNUNGSGESUCHE/ WOHNUNGSANGEBOTE

Suche älteres Haus oder Loft (bis Baujahr 1970) im Umkreis von 15 km um Wangen zum Kauf. Grundstück bitte über 700 qm. Über Ihr Angebot würde ich mich sehr freuen.
Tel.: 0171 3018100

---

2 Zimmer DG Wohnung in Argenbühl-Eisenharz mit Balkon, EBK, Bad, Aufzug, NR, keine HT mit Stellplatz zu vermieten.
Tel. 07566-941719

SONSTIGES

Suche eine Frau, die zweimal wöchentlich für mich bei Ceres Wangen einkauft. Ich wohne in Ratzenried.
Die Bezahlung erfolgt großzügig.
☏ 07522 9151563

WAS SONST NOCH INTERESSIERT

Den Feierabend im Sonnengarten in Eisenharz genießen

Zum Feierabend ab 17 Uhr *servieren wir euch* ***jeden Mittwoch*** *ein leckeres Gericht.* ***Bei schlechter Witterung in der Heimatstube****. Genießt dazu ein kühles Bier, ein Gläschen Wein oder ein Softgetränk.*

Besonders empfehlen wir unsere spritzigen Cocktails!

Wir freuen uns auf euch ☺

Anmeldung bis Sonntag
Telefon oder Whatsapp:
0157 562 633 26

Euer Team vom
Förderverein Dorfgemeinschaftshaus
„Sonne“ e.V.

Bestattungen
Frommknecht

Margit Lingg-Rothenhäusler
88260 Argenbühl * Hintergreut 1

Tel. 07566 / 94 0 37 55
info@bestattungen-frommknecht.de

Trauergespräche und Bestattungsvorsorge-Beratung auf Wunsch auch gerne bei Ihnen zu Hause

Kaufe ganzjährig Schlacht- und Futtervieh sowie Kälber aller Rassen zu Höchstpreisen.

Jungkühe und Kalbinnen habe ich immer zu günstigen Preisen anzubieten.

VIEHHANDLUNG FINK
Eisenharz, Siebersweiler, Tel. 07566 / 1456

nachhaltig
preiswert
bequem

FERNSEHER
neu und
refurbished

mit Dauergarantieangebot

Reparaturannahme auch im Landmarkt Eisenharz

TV.Textor

Bahnhofstraße 4, 88316 Isny
Tel.07562 2245 info@commtex.de, textor-isny.de

Brennholz

Konrad Zeh
Haizen 14
88260 Argenbühl
07566/2576

brennholz-zeh@gmx.de

Preise unter: www.brennholz-zeh.de

Baggerbetrieb
Manfred Kreuzer

Altbuch 1
88260 Argenbühl
Tel. 07566/941207
Fax: 07566/941208
Mobil: 0151/18666306
Email: baggerbetrieb.kreuzer@gmail.com

- Kompaktbagger
- Lkw & Hänger
- Erd- und Straßenbauarbeiten
- Garten- u. Landschaftsbau
- Natursteinmauern
- Kiestransporte

Elektrotechnik Hengstenberg

-Installationen
-Reparaturen
-Netzwerktechnik

Rosenhalde 8 Tel.: 07566-4730156
88260 Argenbühl info@elektro-hengstenberg.de

EH

AMD

ELEKTRO

LADER

in drei Ausführungen

MASCHINENBAU DIEING

Eglofs-Huttershöfle 1 · D-88260 Argenbühl
Tel. +49(0)7566-907874 · www.andi-fant.de

AllgäuMetzgerei Arnold HEIM

Tel. 07522/2512

Die Adresse für hochwertige Fleisch- und Wurstwaren aus eigener Schlachtung und Produktion, erhältlich bei Bäckerei und Lebensmittel Roland Kempter in

- Ratzenried (Tel. 07522/913875)
- Eisenharz (Tel. 07566/91240)
- Christazhofen (Tel. 07566/9411770)
- Eglofs (Tel. 07566/9456488)
- Gestratz (Tel. 08383/9228299)

Vom Transport zur Schlachtung, über Zerlegung bis hin zur Wurstverarbeitung garantieren wir fach- und tiergerechte Arbeit.

Wir freuen uns auf Ihren Einkauf , Viehvermarktung oder Ihre Lohnschlachtung.

Arnold Heim

elektro Lanzenberger

- Elektroinstallationen
- Elektrogeräte
- Reparaturen aller Art
- Industrie und Firmenbetreuung
- Telekommunikationstechnik
- Netzwerktechnik

88260 Argenbühl – Ratzenried
Tel. 07522/8685 Mobil 015205443803
e-mail elektro-lanzenberger@web.de
www.elektro-lanzenberger.jimdo.com

Wir freuen uns auf ihren Auftrag!

Reich Bestattungsdienst

Die Liebe zum Nächsten verpflichtet uns

www.bestattungsdienst-reich.de

Inhaber
Raimund Rampp

Argenbühl-Eglofs
Tel. (07566) 940051

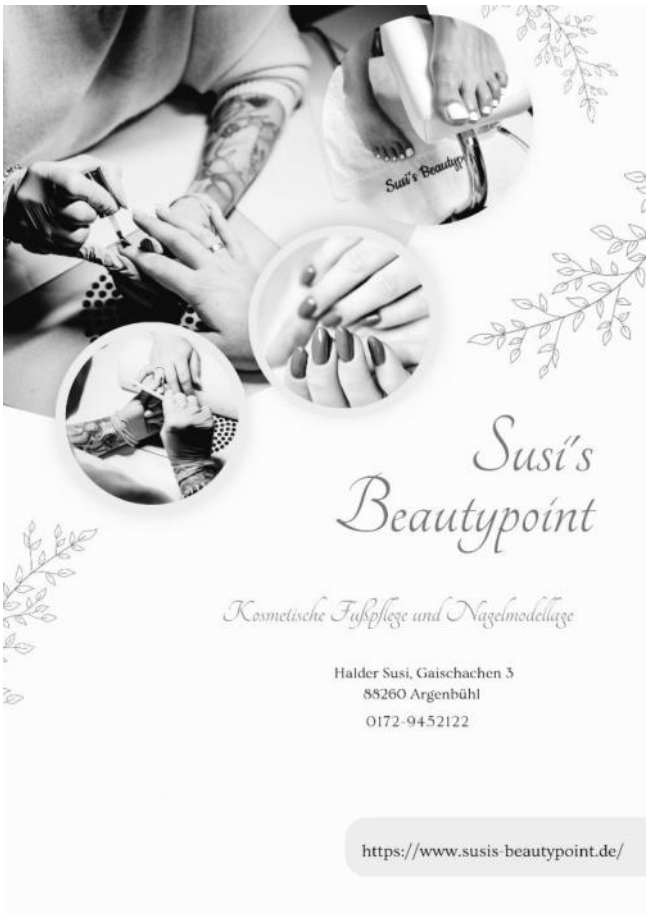

Anton **MICHEL** *KFZ-Reparaturen*
Alpenstraße 5 88260 Argenbühl – Christazhofen
Tel.: 07566-439

Das Geschäft ist vom 04.08.2025 bis einschließlich 01.09.2025 geschlossen.

Herzlichen Dank an die Dr. Helmut O. Maucher Stiftung!

Dank der großzügigen Spende von 1000 Euro konnten viele neue Pausenspiele für die Kinder der Grundschule Eisenharz gekauft werden. Die vielfältigen Pausenspiele leisten einen wichtigen Beitrag zur ganzheitlichen Entwicklung der Kinder, indem unter anderem motorische Fähigkeiten, soziale Kompetenzen und die Freude an der Bewegung gefördert werden. Die Kinder freuen sich riesig und haben die Spiele direkt ausprobiert!

Wir machen Betriebsferien!

Liebe Gäste,

wir haben von Samstag, 02.08.2025
bis einschließlich Montag, 18.08.2025
Betriebsferien.

Ab Dienstag, 19. August 2025, 17 Uhr,
sind wir wieder für Sie da.

Familie Kresser & Team

ZUR ROSE

Dorfplatz 7 · 88260 Argenbühl-Eglofs,
Tel: 07566 336

Lichtspielhaus Sohler in Wangen im Allgäu

Programm vom 31.07. – 06.08.

Die nackte Kanone
Neuverfilmung der Kult-Actionkomödie "Die nackte Kanone" mit Liam Neeson in der Hauptrolle.
Do. + Di. 15:30 Uhr, Fr. + Sa. + Mo. 16:00 Uhr,
So. 14:00 Uhr, Do. – Di. 18:00 Uhr,
Do. – Mo. 20:15 Uhr
FSK ab 12 J., **neu – mit Bundesstart,** 85 Min.

Die Schlümpfe: Der große Kinofilm
Im Kinojahr 2025 geht es zurück nach Schlumpfhausen: Musical-Animationsfilm über die Schlümpfe.
Do. – Di. 15:45 Uhr
FSK ab 0 J., 2. Woche, 92 Min.

Die besondere Filmreihe – Best of Cinema

Der weiße Hai
Ein Action-Thriller von Steven Spielberg über einen weißen Hai der die Menschen in Angst und Schrecken versetzt.
nur Di. 20:15 Uhr
FSK ab 16 J., **neu,** 124 Min.

Superman
Erster Film des neuen DCU von James Gunn mit David Corenswet als Superman und R. Brosnahan als Lois Lane.
Do. + Di. 17:30 Uhr, Fr. 20:30 Uhr,
So. 15:30 Uhr
FSK ab 12 J., 2. Woche, 129 Min.

Der Salzpfad
Drama über zwei Eheleute, die ihr Haus und Ersparnisse verlieren und beschließen einen 1.000 Kilometer langen Wanderweg an der Küste Südenglands zu wandern.
Do. + So. + Di. 20:00 Uhr,
Fr. + Sa. + Mo. 18:00 Uhr
FSK ab 6 J., 2. Woche, 115 Min.

Sneak Preview
Ein Überraschungsfilm vor Bundesstart.
Mo. 20:00 Uhr
Eintritt nur 7,-- €
FSK ab 16 J., **neu,** ca. 135 Min.

The Prosecutor
Justiz-Thriller von und mit Martial-Arts-Ikone Donnie Yen, der sich als Staatsanwalt im Gericht und im Nahkampf gegen ein korruptes System auflehnt.
nur Sa. 20:30 Uhr
FSK ab 16 J., 2. Woche, 99 Min.

Karli & Marie
Bayrische Roadmovie-Komödie mit den Top-Stars des bayrischen Kabaretts, Luise Kinseher und Siggi Zimmerscheid.
nur So. 18:00 Uhr
FSK ab 12 J., 3. Woche, 90 Min.

Heidi – Die Legende vom Luchs
Ein neues Abenteuer für Heidi und ihren Großvater, den Alm-Öhi. Sie müssen eine Luchs Familie beschützen.
Fr. + Sa. 14:00 Uhr, So. 13:30 Uhr
FSK ab 0 J., 3. Woche, 80 Min.

Demnächst:

Elio
demnächst

Das Kanu des Manitu
Demnächst

Ein Abend mit Blasmusik

mit d' Heublechler

& der kl. Besetzung der

Musikkapelle Eisenharz

Donnerstag, 07.08.2025 – 19:30 Uhr
Stiller Winkel, Eglofs
mit Bewirtung – Eintritt frei

d'Heublechler

Musik kapelle EISENHARZ

Veranstaltung bei schlechter Witterung im Dorfstadel!

Veranstalter:
Förderverein Dorfstadel Eglofs e. V.

Hausnummer 1, wenn es um Immobilien geht.

- → Kompetente Beratung und Unterstützung beim Immobilienkauf.
- → Professionelle Bewertung und Vermittlung beim Verkauf.
- → Maßgeschneiderte Baufinanzierungen, Versicherungen und mehr.

Wir freuen uns auf Ihren Anruf.

Julia Wanner-Falter
Baufinanzierungsberaterin
im Raum Argenbühl
Telefon +49 751 84-2151
julia.wanner-falter@ksk-rv.de

Konrad Kühner
Immobilienberater
im Raum Argenbühl
Telefon +49 751 84-2541
konrad.kuehner@ksk-rv.de

Kreissparkasse Ravensburg

www.ksk-rv.de/immobilien

Vom Süddach bis zum Balkonmodul: Was bei Solarstrom wirklich zählt

Energieexperte der Verbraucherzentrale Baden-Württemberg räumt mit populären Irrtümern auf

Photovoltaik-Anlagen erfreuen sich wachsender Beliebtheit – sei es auf dem Dach, der Garage oder dem Balkon. Die Möglichkeit, eigenen Strom zu produzieren und dabei Kosten zu sparen, spricht viele Menschen an. Doch im Alltag zeigt sich: Nicht alle Erwartungen an die Solartechnik erfüllen sich. Michael Maucher, Energieberater der Verbraucherzentrale Baden-Württemberg und der Energieagentur Oberschwaben, erklärt im Interview, welche verbreiteten Annahmen rund um Photovoltaik zu Missverständnissen führen – und worauf es bei Planung und Nutzung wirklich ankommt.

„Mit Speicher bin ich autark" – stimmt das?
Michael Maucher: Nein, das ist ein weit verbreiteter Irrtum. Selbst mit Batteriespeicher kann eine PV-Anlage nur einen Teil des Strombedarfs im Jahr decken. Der sogenannte Autarkiegrad liegt je nach Anlage und Verbrauch bei 20 bis 80 Prozent. Im Winter, wenn die Sonne weniger scheint, reicht die Leistung meist nicht aus – auch nicht mit einem großen Speicher. Für eine echte Unabhängigkeit bräuchte man saisonale Speicher wie Wasserstofftanks. Aber die sind für private Haushalte technisch und wirtschaftlich kaum umsetzbar.

Lohnt sich eine Solaranlage nur mit Speicher?
Maucher: Nicht unbedingt. Auch ohne Speicher kann sich eine PV-Anlage rechnen – vor allem, wenn viel Strom tagsüber direkt verbraucht wird. Natürlich klingt es erst mal logisch: Einspeisung bringt unter 8 Cent pro Kilowattstunde, Netzstrom kostet 35 Cent – also lieber speichern und selbst nutzen. Aber Speicher kosten zusätzlich Geld. Wenn ein Haushalt ohnehin einen hohen Eigenverbrauch hat, bringt ein zusätzlicher Speicher oft wenig. Eine Energieberatung hilft hier, die richtige Entscheidung zu treffen.

Süddach oder Ost-West – was ist besser?
Maucher: Das hängt vom Ziel ab. Wenn es darum geht, möglichst viel Strom zu erzeugen, ist ein Süddach effizienter – es bringt über das Jahr rund 10 -20 Prozent mehr Ertrag. Doch viele Haushalte wollen den Strom ja direkt selbst verbrauchen. Und da sind Ost-West-Dächer oft im Vorteil: Sie liefern morgens und abends Strom – genau dann, wenn er im Haushalt gebraucht wird. So lässt sich der Eigenverbrauchsanteil deutlich steigern.

Kann ich mit einem Stecker-Solargerät meine Kaffeemaschine betreiben?
Maucher: Nicht direkt. Stecker-Solargeräte – oft auf dem Balkon installiert – können bis zu 800 Watt einspeisen. Das reicht für Geräte im Dauerbetrieb wie Kühlschränke oder WLAN-Router. Aber eine Kaffeemaschine braucht beim Aufheizen kurzzeitig bis zu 2.000 Watt. Der fehlende Strom wird automatisch aus dem Netz ergänzt. Ganz ohne Netzstrom geht es also nicht – aber die Grundlast im Haushalt lässt sich so gut abdecken. Komplett „kaffeeautark" wird man also damit nicht.

Gibt es typische Denkfehler, die Menschen viel Geld kosten?
Maucher: Ja – zum Beispiel wird oft zu schnell in große Speicher investiert, ohne dass klar ist, ob er sich wirklich lohnt. Oder es wird erwartet, dass man mit Solartechnik komplett unabhängig wird. Das führt zu falschen Erwartungen und manchmal zu teuren Fehlentscheidungen.

Ihr Tipp für alle, die über PV oder Balkon-Solar nachdenken?
Maucher: Unabhängige Beratung ist entscheidend – am besten, bevor Anschaffungen geplant oder Verträge unterschrieben werden. Die Energieberatung der Verbraucherzentrale bietet dafür persönliche Vor-Ort-Termine mit qualifizierten Experten an. Die Beratung dauert in der Regel rund 90 Minuten, kostet pauschal 40 Euro und hilft dabei, individuelle Lösungen für Haus, Wohnung oder Balkon zu finden. Termine lassen sich kostenfrei unter **0800 – 809 802 400** oder direkt bei der Energieagentur Oberschwaben unter **0751 – 764 70 70** vereinbaren. Weitere Informationen gibt es unter www.verbraucherzentrale-energieberatung.de. Das Angebot wird gefördert vom Bundesministerium für Wirtschaft und Energie.

Wandertipps für Gäste und Einheimische

WEG 9: SIGGENER RUNDWEG

Ausgangspunkt: Parkplatz an der Kirche Siggen

Wegelänge: 4,6 km Höhenmeter: 103 hm Gehzeit: 1:30 h
Wegebeschaffenheit: Durch den Wald befestigte Feld- und Waldwege, ansonsten überwiegend asphaltierte Straßen, allein der Anstieg zur „Siggener Höhe“ ist etwas anstrengend.

Start am Parkplatz vor dem Dorfplatz Siggen. Den Weg zurück zum Parkplatz vorbei das Dorf hinunter führt der Weg über die Kreuzung. Dem Wegweiser „Siggener Höhe“ bergauf folgen. Bei der nächsten Weggabelung nach links. Nach dem Wald wieder in Richtung Siggener Höhe.

Beim nächsten Pfeil rechts in einen Feldweg abbiegen. Über die Anhöhe vorbei an Balthases, führt der Weg Richtung Siggener Höhe. Den nächsten Hof links liegen lassen und geradeaus bis zum Wald. Vor dem Wald links auf einem kurzen Stück Feldweg und dann durch den Wald bis zur Straße. Dort links halten bis zum prächtigen Aussichtspunkt „Siggener Höhe“. Von der Siggener Höhe aus entlang der K 8012 über Aufreute bis zum Wegweiser Fahles am Weiher. Diesem folgen und mit einem Blick über den Schlossweiher zurückkehren an den Ausgangspunkt.

Verbindungen:

Am Neuweiher Verbindung nach Ratzenried
Auf der Siggener Höhe Abstecher zur Burgruine
Im Dorf Anschluss Richtung Christazhofen

Die Wanderbroschüre mit den 12 schönsten Rundwanderwegen in Argenbühl erhalten Sie im Gästeamt im Rathaus Eisenharz und in den Außenstellen.

Meisterbetrieb Berlinger Parkett & Bodenbeläge
EQ-tech Energie & Qualität
Grabowski Kachelöfen · Fliesen
KOMONI MALERMEISTER
XAVER DEISS
Kriegl FENSTERBAU · ISNY
MAX NUSSMANN Möbelschreinerei · Innenausbau
RAST ZIMMEREI - HOLZBAU
HIT Handwerker im Team
gemeinsam | meisterhaft | zuverlässig! | www.handwerker-im-team.de | Tel. 07562-2865 | kontakt@Handwerker-im-Team.de

Liebe Feriengäste, Bürgerinnen und Bürger, die Gemeindeverwaltung wünscht Ihnen schöne und erholsame Ferien!

Bäckerei & Lebensmittel
KEMPTER

www.lebensmittel-kempter.de

Genieße Argenbühl

Wochenwerbung KW 31,
Angebote solange der Vorrat reicht.

Aus unserer Backstube, Freitag&Samstag:

Seelen	2 Stück	€ 1,55

Ab Donnerstag vom Metzger Heim:

Fleischkäse roh	100g	€ 1,19
Fleischkäse gebacken	100 g	€ 1,29
Käseknacker	100g	€ 1,49

Käseangebot:

St. Albray	100g	€ 1,79
Grünländer	100g	€ 0,99

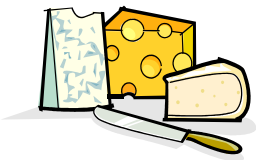

Obst und Gemüse:

Sp. Plattpfirsiche	je kg	€ 2,99
Pl. Heidelbeeren	je 500g	€ 3,99
Dt. Eissalat	je Stück	€ 0,69
Dt. Lauchzwiebeln	je Bund	€ 0,49

Aus der Edeka-Werbung

Activia Joghurt	4+115g Packung	€ 1,69
Exquisa Fruchtquark	ver. Sorten	€ 1,49
Dr. Oetker Ofenfrisch Pizza	ver. Sorten	€ 2,49
Lavazza Caffe` Crema	1,0kg Packung	€ 14,49
Haribo Fruchtgummi	150-205g Beutel	€ 0,79
Rotkäppchen Sekt	0,75l Flasche	€ 3,29
Barilla Nudeln	500g Packung	€ 0,99
Barilla Pesto	ver. Sorten	€ 1,74
Lenor Weichspüler	756ml Flasche	€ 1,89

Für Sie stehen wir gerne früh auf...